



FUNDACIÓN
CAJANAVARRA

Sesión de constitución - 4 de julio 2022



Orden del día

Saludo presidente y presentaciones

Constitución Patronato

Nombramiento cargos, en su caso

Aprobación Acta

Presentación Fundación

Foto de grupo

Intervención del presidente saliente: D. Javier Miranda

✓ BIENVENIDA

- ✓ El por qué de este acto.
- ✓ Mandato 2017-2021 con prórroga de una año hasta 2022.
- ✓ Modificación del marco normativo y estatutario.

✓ HITOS (MANDATO 2017-2021/22)

- ✓ Plan Estratégico 2017-2022.
- ✓ Creación de la Comisión Asesora-Consejo Asesor.
- ✓ Premios y reconocimientos.
- ✓ No renovación del Pacto de accionistas y consecuencias (nueva Obra Social en colaboración).

✓ FUNCIONAMIENTO Y DEDICACIÓN

- ✓ Niveles de implicación y sesiones.
- ✓ Formación externa del patronato.
- ✓ Presencia institucional y pública.

✓ CUESTIONES PENDIENTES RELEVANTES

- ✓ Eje 4: Diversificación de patrimonio.
- ✓ Remodelación centro sociocultural.
- ✓ Marcas y logos.

✓ OFRECIMIENTO DE APOYO

- ✓ Disposición para consultas y apoyo.
- ✓ Deseo de un mandato fructífero.

Aceptación de los nombramientos

Pilar Aramburo González
José Ángel Andrés Gutiérrez
Mercedes Ferro Montiú
Juana García Santamaría
Javier Onieva Larrea

Designados/as por el:



Estrella Lamadrid Morón
Isabel Moreno Orduña
Luis Ordoki Urdazi

Designados/as por el:



José Luis Martín Nogales

Designado por el:



Cargos vacantes

Presidencia

- ✓ La Presidencia del Patronato será elegida de entre sus miembros por mayoría absoluta y mediante votación secreta (artículo 19.1 estatutos).

En el caso de quedar vacante, ejercerá la presidencia en funciones la o el miembro del Patronato de mayor antigüedad en el cargo y, en el caso de igual antigüedad, el de mayor edad (artículo 20.2 estatutos).

Vicepresidencia

- ✓ El Patronato podrá designar de entre sus miembros una vicepresidencia (artículo 21.1 estatutos).



Fundación CajaNavarra

Qué somos

Qué hacemos

Cómo lo hacemos

Con qué medios contamos

Hechos relevantes

Varios



Fundación CajaNavarra

Qué somos

FUNDACIÓN
CAJANAVARRA

ASPECTOS GENERALES:

- ✓ Una fundación privada, sin ánimo de lucro, cuyo patrimonio se halla afecto, de forma duradera, a la realización de los fines institucionales de interés general.
- ✓ ¿Cuáles son esos fines? Contribuir al progreso social, económico y cultural de Navarra a través de proyectos encaminados a responder a los nuevos retos sociales, mejorando la calidad de vida de las personas y apoyando especialmente a los colectivos más vulnerables.
- ✓ Domiciliada en Pamplona, Avenida Pío XII N°2 (Edificio CIVICAN)
- ✓ Se encuentra bajo la supervisión del Protectorado de la Administración de la Comunidad Foral de Navarra, que lo ejerce a través del Departamento competente en materia de economía y hacienda
 - ✓ Representante del Protectorado en la Fundación: Secretario General Técnico
Dpto EH : José María Cebrián Jiménez
- ✓ Desarrolla sus actividades, principalmente, en el territorio de la Comunidad Foral de Navarra.
- ✓ El Gobierno de Navarra y el Ayuntamiento de Pamplona tienen la consideración de entidades fundadoras.

ORIGEN Y EVOLUCIÓN

"Fundación Caja Navarra representa la continuación histórica de la obra social de la Caja de Ahorros y Monte de Piedad de Navarra".

(Exposición de Motivos – Estatutos Fundación Caja Navarra 2022)

| Línea temporal | Forma jurídica | Denominación |
|--------------------------|--------------------------------|---|
| Desde 1921 hasta 2013 | Entidad de crédito | Caja de Ahorros y Monte Piedad de Navarra |
| 2013 | Fundación de carácter especial | Fundación Caja Navarra |
| 2014 | Fundación bancaria | Fundación Bancaria Caja Navarra |
| 2021 hasta la actualidad | Fundación ordinaria | Fundación Caja Navarra |

RÉGIMEN JURÍDICO:

- ✓ Estatutos
- ✓ Código de Buen Gobierno Corporativo
- ✓ Ley Foral 13/2021, de 30 de junio, de Fundaciones de Navarra
 - ✓ Reciente aprobación (2021)
 - ✓ Regulación integral de las fundaciones inscritas en Navarra
- ✓ Ley Foral 2/2014, de 17 de febrero, por la que se regulan los órganos rectores de determinadas fundaciones (modificada en 2022)
 - ✓ Ley de caso único (solo aplica a las fundaciones que provengan de la transformación de cajas de ahorro en Navarra)
 - ✓ Regula la composición y designación del Patronato
 - ✓ Rendición de cuentas al Parlamento de Navarra
 - ✓ Obligaciones reforzadas en materia de transparencia
- ✓ Ley Foral 5/2018, de 17 de mayo, de Transparencia, Acceso a la Función Pública y Buen Gobierno
 - ✓ Obligaciones de publicidad activa, transparencia y acceso a la información de la Fundación como una entidad pública más.
- ✓ Ley Foral 10/1996, de 2 de julio, reguladora del régimen tributario de las Fundaciones
 - ✓ Acogimiento al régimen tributario especial de las Fundaciones en Navarra



Fundación CajaNavarra

Qué hacemos

¿Qué hacemos? Área Social

Discapacidad Intelectual - CEE ISTERRIA

- ✓ Centro de Educación Especial que atiende a **116 personas con discapacidad intelectual**
Colegio concertado con el Departamento de Educación, con **21 aulas**
- ✓ Residencia con **7 viviendas** en calendario escolar, cuyo objetivo es facilitar la escolarización del alumnado.
- ✓ Centro de formación prelaboral, que permite la **continuidad de la formación** antes de acceder al mercado laboral.

El objeto del Centro es la **formación integral de personas con discapacidad intelectual** con importantes necesidades de apoyo y que requieren de un recurso específico para su formación.

Es el único centro escolar de Navarra que cuenta con **Servicio de Residencia**, por lo que atiende a alumnado de toda la Comunidad Foral.

Discapacidad Intelectual - CEE ISTERRIA

✓ Algunos Datos

Personas atendidas: 116

100 en el colegio

16 en el centro de formación pre laboral

Personas en residencia: 43

Profesionales: 76

Horas de formación: 5.100

Proyectos de innovación abiertos: 2

Satisfacción de alumnado: 9,2

Satisfacción de familias: 9,5

Satisfacción de profesionales: 8,6

Discapacidad Intelectual - CEE ISTERRIA



Proceso de mejora continua

Proyecto educativo actualizado, que recoge los principios pedagógicos así como las metodologías de vanguardia utilizadas, desde el **Modelo de atención integral a la persona**.

Equipo profesional, formado y en proceso de formación continua para responder a las necesidades actuales de las personas con discapacidad

Atención a familias, a través de grupos de trabajo, talleres en familias, formación, asesoramiento y acompañamiento en domicilio

Modelo de atención residencial con el fin de responder a las capacidades y necesidades de las personas con gran necesidad de apoyo, así como estructurar las actividades de ocio y extraescolares

Modelo de Centro de Formación Prelaboral, con el fin de desarrollar un programa para las personas que tienen más necesidad de apoyo con posibilidad de acceso al ámbito laboral

Aula Enclave, es la primera aula de educación especial puesta en marcha en un Centro ordinario en la Comunidad de Navarra de la mano del Colegio Fec Vedruna y con el respaldo del Departamento de Educación

Discapacidad Intelectual - CEE ISTERRIA

✓ Apertura al exterior

Compartiendo modelo: participación en jornadas, formaciones y exposiciones compartiendo nuestro modelo (Universidades, Consejo escolar de Navarra, Congresos de educación especial, Jornadas científicas internacionales sobre personas con Discapacidad..)

Creación de una **RED de Centros de Educación** especial ESPECIALIZADOS, en la que compartimos metodologías y buenas prácticas que acercamos a profesionales y familias

Relación con Departamento de Educación, con la creación del **Aula Enclave** y el desarrollo de **nuevos currículos**.

Desarrollo de proyectos de innovación educativa: Proyecto de **Desensibilización Sanitaria**, proyecto del **Bosque como herramienta educativa y pedagógica**

Discapacidad Intelectual - RÍO IRATI

✓ Centro ubicado en la Calle Río Irati, en el barrio de la Milagrosa, de apoyo a personas con discapacidad intelectual en edad adulta.

Se pone **en marcha en el año 2017**, para dar respuesta a personas con discapacidad intelectual con gran necesidad de apoyo, con un modelo innovador de autonomía personal y participación en la Comunidad.

Es el **primer Centro puesto en marcha en Navarra apostando por las capacidades de las personas** y con una prestación de apoyos que les permitan aprender y vivir en la Comunidad

El Centro cuenta con el **certificado en accesibilidad universal** con la norma UNE 170001

✓ Datos

Personas atendidas: 19

Profesionales: 5

Satisfacción familias: 9,53

Satisfacción personas usuarias el 87,5 % ha elegido "bien" que es la máxima puntuación (mal, regular, bien)

Satisfacción profesionales: 8,83

¿Qué hacemos? Área Social

Discapacidad Intelectual - RÍO IRATI

✓ Proceso de mejora continua

Participación externa: Compartimos el modelo e investigación con las Universidades, escuelas politécnicas, Congresos, etc...

Participación de usuarios: las personas usuarias deciden sus objetivos personales y las actividades del centro, apoyadas por el equipo profesional. Así mismo, participan en Foros para compartir experiencias de vida

Negociación de Concierto social de plazas, con la Agencia Navarra Para la Autonomía y Desarrollo de las Personas

PERSONAS MAYORES

✓ Centros de atención a personas mayores: 9

Son centros en Pamplona , comarca y Sangüesa, convenidos con distintas Asociaciones de Jubilados de los distintos barrios.

El objeto de los Centros es dar una respuesta a las necesidades de las personas mayores teniendo como ejes la participación, el acompañamiento socioeducativo y la detección de situaciones de soledad no deseada y dependencia.

Los Centros de Oskya (San Juan) y Leyre (Ensanche) cuentan con un servicio de comedor social convenido con el Gobierno de Navarra en el que se atiende a personas mayores o con dificultades sociales.

✓ Datos 2021

Actividades programadas: 2.000

Usos de los Centros: 115.343

Participantes nuevos desde el cambio de modelo: 250

Nº de comidas: 21.783

Grupos abiertos de participación: 9

Satisfacción: 4,8/5

Porcentaje de mujeres: 81%

PERSONAS MAYORES

✓ Proceso de mejora continua

Cambio de modelo de los Centros: **MODELO CONVIVE**, centrado en favorecer el uso de nuestros Centros, la participación efectiva de las personas mayores en la actividad de los mismos

Convenios con otros Ayuntamientos: Se han cedido los Centros de Ansoáin y Berriozar porque dichos Ayuntamientos tienen establecido un plan integral de atención a las personas mayores y han incluido estos espacios para dar respuesta a sus necesidades.

Trabajo con el Ayuntamiento de Pamplona: Trabajo de estudio con el Ayuntamiento para buscar la eficiencia de nuestros recursos, tanto económicos como de impacto en mayores

¿Qué hacemos? Área Social

PROGRAMA DE CRISIS HUMANITARIAS OLVIDADAS

Son aquellas crisis humanitarias severas que están recibiendo respuesta nula o insuficiente por parte de la Comunidad Internacional, no habiendo compromiso político para solucionarla, ni cobertura mediática que lo apoye. Esta situación alargada en el tiempo deriva en un efecto de mal crónico sobre las personas damnificadas, y puede conducir al colapso humanitario.

2019

Aportación: 150.000€

EACNUR

Mejora de infraestructuras sanitarias República Centroafricana

Médicos del Mundo

Mejora de la salud oftalmológica y óptica. Población saharauí refugiada Tindouf, Argelia.

2020

Aportación: 180.000€

Alboan

Soluciones duraderas para la juventud centroafricana refugiada. Este de Camerún.

Acción contra el Hambre

Mejora de las condiciones de vida de las poblaciones vulnerables afectadas por el conflicto del norte de Mali. Tahou en Níger.

2021

Aportación: 160.000 €

Cruz Roja Española

Apoyo a la reducción del impacto de la pandemia de COVID-19 y al fomento del sistema público de salud y desarrollo socioeconómico. BARMM (Filipinas).

OXFAM Intermon

Caravana de migrantes en Guatemala: asistencia humanitaria a mujeres y niños/as migrantes (*)

(*) Compromiso es destinar a este proyecto el 1,4 % de nuestro presupuesto

En marcha una campaña de sensibilización con la facultad de comunicación de la Universidad de Navarra

¿Qué hacemos? Área de Cultura

Pensamiento - CIVICAN

✓ Es el **centro cultural de Fundación Caja Navarra**, un espacio vivo, de encuentro intergeneracional y multidisciplinar con vocación de impulsar y activar la cultura y la educación, promover la solidaridad y la acción social, la literatura y el pensamiento contemporáneo, la conciencia de sostenibilidad, estimulando la participación activa del público de Navarra

Se realiza a través de la promoción de cursos, experiencias y laboratorios plurales e inclusivos, con el fin de crear comunidades en torno a inquietudes, generando un impacto económico positivo en el entorno, así como un impacto cultural, educativo y social.

En el centro también se trabaja la **mediación cultural** como estrategia de transformación social y construcción de ciudadanía. La mediación es la estrategia para activar procesos de encuentro, de socialización y generación de comunidades de públicos interesados en temáticas culturales, artísticas o sociales

¿Qué hacemos? Área de Cultura

Pensamiento - CIVICAN



Ámbitos de actuación

Cultura y pensamiento
Solidaridad
Educación
Jóvenes
Familias
Biblioteca



Datos 2021

Actividades: 1.492
Participantes: 50.815
Préstamos biblioteca:
24.059
Satisfacción participantes
actividades: 9,23



Espacios (en reforma actualmente)

Auditorio: capacidad 153 personas
Biblioteca con dos salas de lectura:
infantil y de adultos
Espacio destinado a exposiciones
en el vestíbulo
Cuatro salas de uso polivalente
Cocina
Aula de baile
Piscina climatizada
Cafetería



Proceso de mejora continua

Nueva metodología, la **programación expandida**. Se trata de un cambio de modelo de trabajo en programación en el que escogemos ejes temáticos temporales y retos que se enmarcan dentro de la Agenda 2030.

Se ha comenzado la remodelación y actualización del vestíbulo y cafetería en CIVICAN, además del mobiliario. Esto mejorará las posibilidades, la polivalencia del espacio para programar diversas actividades acordes al nuevo modelo de centro

Educación - HONDARRIBIA

Edificio y Entorno

- ✓ El edificio de las Colonias Blanca de Navarra se inauguró en 1935. Es una obra del arquitecto navarro Victor Eusa y está catalogado en el Patrimonio protegido de Navarra
 - ✓ **El Edificio principal** cuenta con cuatro dormitorios con capacidad de 40 niños/as cada uno de ellos (160 en total), dos salas de actividades de uso polivalente, comedor, cocina, enfermería, tres patios de actividades, sala de profesores
 - ✓ **La Zona Bitácora**, es un entorno accesible ubicado dentro del edificio principal pero con acceso independiente. Cuenta con 5 habitaciones triples y 1 doble (17 camas en total), cocina, comedor, salón y amplia terraza.
 - ✓ **La Zona Eolo**, dentro del recinto exterior, cuenta con 6 bungalows de madera dobles de capacidad para 6 niños/as (72 en total), 1 dormitorio múltiple con capacidad para 14 niños/as y una casita para el alojamiento del monitorado.
-

¿Qué hacemos? Área de Cultura

Educación - HONDARRIBIA

✓ Es el espacio educativo, de experiencias, participación y convivencia de Fundación Caja Navarra, para niños/as y jóvenes de Navarra y que está ubicado en Guipúzcoa.
Es un **proyecto de carácter educativo, social, cultural y de promoción de la salud**, que se ha convertido en un referente por su calidad y educación en valores

✓ Metodologías de aprendizaje inmersivas, basadas en el descubrimiento, la experiencia práctica y el juego como recurso de aprendizaje

Los **Objetivos de Desarrollo Sostenible** son el marco de trabajo para las temáticas elegidas cada año.

Aprendizajes clave: la **conciencia** y **responsabilidad ciudadana**, el **compromiso social**, la **convivencia** y la **cohesión social**

Los Objetivos de Desarrollo Sostenible son la base con la que trabajar las temáticas sociales, ambientales y de compromiso con la sociedad y el planeta durante el año 2022. Incorporamos dichos objetivos a los Campus 2022 y aunque trabajaremos unos con mayor dedicación de tiempo y esfuerzo, siempre se tendrán en cuenta de forma **transversal** los 17 ODS desde un enfoque de educación en el tiempo libre a través del cual incorporar los valores universales

✓ Datos 2022

Campus Neptuno: 33 centros escolares y 2.075 participantes

Campus de Verano: 2.300 participantes

Educación - BECAS PREDOCTORALES

- ✓ Fundación Caja Navarra colabora con la Universidad de Navarra y la Universidad Pública de Navarra, apoyando un total de cinco becas predoctorales. Tres estudiantes de la UPNA y dos de la Universidad de Navarra, realizan sus trabajos de investigación predoctoral durante cuatro cursos
- ✓ Las líneas de investigación de estas becas predoctorales están alineadas con el Plan Estratégico de Fundación Caja Navarra : apoyo a la investigación y la cultura, la promoción de la solidaridad y la convivencia y el apoyo a las personas más vulnerables
- ✓ Los cinco proyectos de investigación que están desarrollando:
 - Discurso, narrativas e identidad en contextos de violencia de género
 - Impacto de la cultura en la sociedad y nuevos públicos culturales
 - Diseño de un programa basado en evidencia para la prevención y reducción de soledad en jóvenes y adultos mayores en Navarra
 - Experiencias adversas en la infancia y gravedad de los trastornos adictivos en la edad adulta
 - Platos de base proteica con textura segura para personas con parálisis cerebral

-
- ✓ Datos
 - Aportación económica : 375.000 €
 - Duración beca: 4 años

Educación - Cátedra Aprender IKASI

- ✓ Cátedra Aprender-Ikasi Fundación Caja Navarra busca promover en Navarra un modelo avanzado de educación para la participación de todos los sectores en un **proceso inclusivo de mejora de la educación** que se centre en el desarrollo de las competencias de los estudiantes
 - ✓ Busca generar vínculos de cooperación y colaboración entre la universidad y los centros educativos a través de la investigación y la innovación educativa
centro de recogida y análisis de datos que permite conocer la realidad educativa navarra y facilita la reflexión para la toma de decisiones contextualizadas y coherentes con las necesidades educativas percibidas desde los centros educativos
atender tanto a la formación permanente, como a las necesidades de trabajo colaborativo (redes de trabajo entre centros y universidad) y de investigación para la innovación educativa (desde los centros hacia la universidad y viceversa)
-
- ✓ Datos
- Grupos de investigación: 30
 - Centros educativos de Navarra representados: 400
 - Asociaciones de centros educativos participantes: 7 (el 100%)

PROGRAMAS DERIVADOS DEL PLAN ESTRATÉGICO 2018-22

✓ Avanzando-Aurrera

Programa impulsado junto con las entidades Abiatze, Acción Contra la Trata, Ehuleak, Itxaropen Gune, Médicos del Mundo y Villa Teresita para **fomentar la autonomía de mujeres que se encuentran en riesgo y situación de vulnerabilidad social en Navarra (prostitución y trata)**, a través de la formación y el empleo. Se abordan los ámbitos psicosocial, formativo y de incorporación laboral. Su objetivo es facilitar el acceso al empleo de las mujeres participantes a través de una atención personalizada e integral.

✓ Datos

3 AÑOS / 300.000 euros / Más de 100 mujeres atendidas / 10 mujeres han accedido a un empleo

✓ Programa para la prevención de juegos de azar en jóvenes

Programa impulsado junto con las entidades Fundación Proyecto Hombre Navarra, Asociación Antox y Asociación de Ludópatas de Navarra Aralar para estudiar la **realidad social del problema de las ludopatías en personas jóvenes** y diseñar e implementar un programa de prevención.

✓ Datos

3 AÑOS / 300.000 euros / 1 estudio de la realidad social en Navarra / 1 Plan de prevención / 1 campaña de concienciación en colaboración con el INDJ.

¿Qué hacemos? Innovación y Tendencias

PROGRAMAS DERIVADOS DEL PLAN ESTRATÉGICO 2018-22

✓ Retorno del talento

Convenio con el Departamento de relaciones ciudadanas e institucionales del Gobierno de Navarra para el apoyo y retorno del talento

Actuaciones encaminadas a fortalecer el sentido de pertenencia de las personas que viven fuera de Navarra y facilitar su retorno en los casos que así lo demanden

✓ Datos

Personas inscritas en la base de datos: 503

Dotación: 15.000€ anuales

Duración: 2019-2022

✓ POLÍTICA DE ACCESIBILIDAD UNIVERSAL DE FUNDACIÓN CAJA NAVARRA

Principios de actuación

Cumplir los **criterios DALCO** en el entorno construido y otras medidas de buenas prácticas aplicables a la mejora de la accesibilidad universal

Implantar los procesos necesarios para obtener la mejora continua del **Sistema de Gestión de la Accesibilidad**, y de esta forma mejorar el entorno y las instalaciones que ofrece Fundación Caja Navarra

Promover un **comportamiento responsable** desde la accesibilidad universal y hacer partícipes a los grupos de interés (como plantilla, Administraciones Públicas, etc)

Datos

Entorno + procedimientos de gestión: **Certificados en 2021 UNE 170001-2**

CIVICAN para la prestación de los servicios de asistencia de los usuarios

Centro RIO IRATI para la prestación de los servicios de asistencia de los usuarios

Hitos 2022

Certificación de Colegio de Educación Especial Isterria

¿Qué hacemos? Innovación y Tendencias

OBRA SOCIAL CONJUNTA CON FUNDACIÓN LA CAIXA

- ✓ **Origen:** Año 2012: Consecuencia de la integración de Banca Cívica en Caixabank → **al menos el 50% de la obra social de Fundación la Caixa en Navarra** se hará en colaboración con Fundación Caja Navarra mientras dure el Pacto de Accionistas entre la Fundación y CaixaBank.
- ✓ **Vigencia del Pacto de Accionistas:** Venció en agosto de 2020
- ✓ **Actualidad:** Convenio de colaboración que anualmente se fija la cantidad a aportar en una proporción de 50-50, con aportaciones no dinerarias por nuestra parte

La ayuda a terceros se canaliza a través de pública concurrencia

✓ Datos

Más de **60 millones de €** entre los años 2013-2021

Más de **300 proyectos apoyados:**

Presupuesto año 2022: **3.370.000 €**

¿Qué hacemos? Innovación y Tendencias

OBRA CONJUNTA CON FUNDACIÓN LA CAIXA



PROGRAMA INNOVA (Social – Cultural – Local – Red Innova)

2022 → Dotación de **2.925.000 €**

Gestionado por Fundación Mashumano, la parte social y Tránsit la parte cultural y local

Actualidad

Propósito: fomento de proyectos innovadores, que aporten cambio, un valor a la sociedad, desde el conocimiento y en alianza

Ofrece una dotación económica, formación, talleres, encuentros con entidades y empresas y red innova con **220 entidades**

Cuenta con una persona “facilitadora” dedicada a la intermediación de los proyectos y busca su sostenibilidad y la generación de alianzas entre pares y con empresas.



MAYORES

Dotación de **270.000 €**

Proyecto innovador Santesteban en Txantrea de participación y convivencia

Proyecto contra la soledad en San Juan (Centro Oskía)

Programación de actividades para los centros de mayores

Jornadas de buenas prácticas

Actualidad



PROYECTOS A DESARROLLAR CONJUNTAMENTE

Bolsa de 150.000 € para atender nuevas necesidades sociales



Fundación CajaNavarra

Cómo lo hacemos

Cómo lo hacemos

✓ MISIÓN

Responder a los nuevos retos sociales apoyando a las personas para que puedan cubrir sus necesidades básicas y carencias esenciales

✓ VISIÓN

Hacer de la Fundación una entidad de impacto y referencia en materia de solidaridad y progreso social, que se distinga por su actitud proactiva, innovadora, eficiente y solvente

✓ ENFOQUE METODOLÓGICO

- Accesibilidad
- Equidad
- Innovación
- Trabajo en Red

✓ VALORES

- Compromiso con las personas
- Independencia
- Transparencia

I PLAN ESTRATÉGICO 2013-2017. Líneas estratégicas:

- ✓ PATRIMONIO
 - ✓ RENTABILIDAD
 - ✓ POSICIONAMIENTO
 - ✓ ACTUACIONES
 - ✓ ESTRUCTURA
 - ✓ GESTIÓN
 - ✓ PERSONAS
- ✓ 13 objetivos estratégicos
 - ✓ 32 acciones

II PLAN ESTRATÉGICO 2018-2022. Líneas estratégicas

- Apoyo a las personas más vulnerables
- Promoción de la solidaridad, participación y convivencia
- Apoyo a la investigación, educación, cultura y patrimonio artístico
- Garantía de la solvencia institucional, económica y técnica

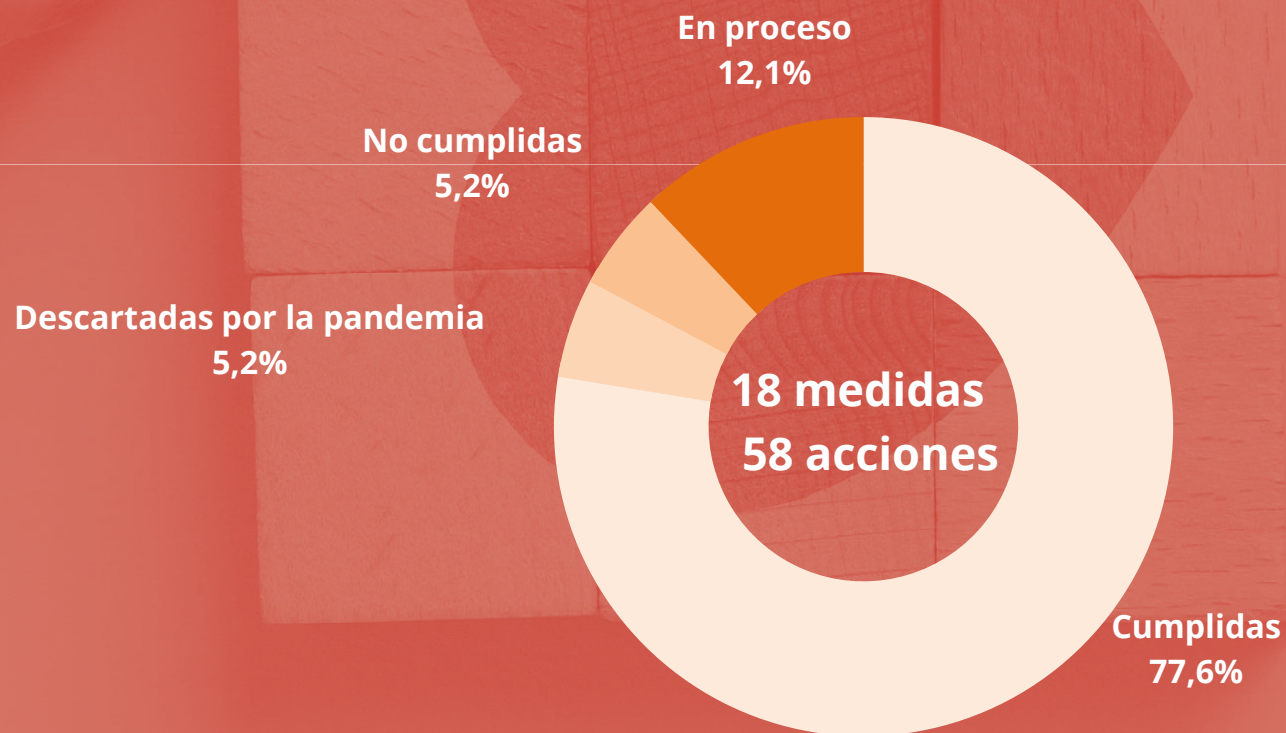

MEDIDAS PENDIENTES DE APLICAR II Plan Estratégico 2018-2022

✓ DIVERSIFICACIÓN PATRIMONIO FINANCIERO

Realizada parcialmente con las carteras de inversión y promoción de viviendas con Nasuvinsa

✓ APLICACIÓN DEL NUEVO LOGO

Inauguración del "nuevo" Civican

FUNDACIÓN
CAJA NAVARRA



NAFARROAKO KUTXA
FUNDAZIOA



FUNDACIÓN
CAJA NAVARRA



NAFARROAKO KUTXA
FUNDAZIOA

✓ CAMBIO DE NOMBRE A CIVICAN



Fundación CajaNavarra

FUNDACIÓN
CAJANAVARRA

Con qué medios contamos

Patrimonio - 31/05/2022

| | | | |
|----------------------------------|----------------|-----------------|--------|
| Patrimonio No Financiero | | 24.060.487,92€ | 9,56% |
| Inmobiliario | 23.277.331,68€ | 96,75% | |
| No Inmobiliario | 783.156,24€ | 3,25% | |
| Patrimonio Financiero | | 227.727.283,64€ | 90,44% |
| Inversiones Directas en Empresas | 292.161,74€ | 0,13% | |
| Fondos de Capital Riesgo | 935.810,03€ | 0,41 % | |
| Renta Fija | 6.700.867,73€ | 2,94% | |
| Renta variable | 212.932.858,2€ | 93,50% | |
| Liquidez | 6.865.585,94€ | 3,01% | |
| Total Patrimonio | | 251.787.771,56€ | |

Medios Patrimonio

| | | | | | |
|---|-------------|--------------------|---------------------------------|-------------------|------------------------|
| Inversiones directas en empresas | | 292.161,74€ | Renta Variable | | 212.932.858,20€ |
| Plan de Inversiones Navarra | 292.161,74€ | | Acc.s CaixaBank | 180.632.000,00€ | |
| Ojer pharma | 292.161,74€ | | Cartera dividendo | 12.388.709,65€ | |
| Tempolios | 0 | | Cartera Gestionada Bankinter | 9.694.544,27€ | |
| Ability Pharma (Formune) | 0 | | Cartera Gestionada CaixaBank | 10.217.604,28€ | |
| Fondos de Capital Riesgo | | 935.810,03€ | Liquidez | | 6.865.585,94€ |
| GED VI España | 576.500,00€ | | Cuenta Corriente | 4.000.000,00€ | |
| Everwood Solar | 219.310,03€ | | Cartera Gestionada CaixaBank | 1.955.511,22€ | |
| Bsocial Impact Fund | 140.000,00€ | | Cartera Gestionada Bankinter | 910.074,72€ | |
| | | | Renta Fija | | 6.700.867,73€ |
| | | | Bonos y Obligaciones | | |
| | | | Nominal | Valoración | |
| | | | Deuda del Estado 4,65% 30-07-25 | 2.500.000€ | 2.858.490,41€ |
| | | | Deuda de navarra 2,03% 28-11-23 | 3.000.000€ | 3.030.745,64€ |
| | | | Ob. CELLNEX 2,875% 24-04-24 | 700.000€ | 711.272,97€ |
| | | | Ob. CELLNEX 2,375% 16-01-25 | 100.000€ | 100.358,70€ |

Medios Patrimonio

Posición Actual

Diversificación

Possible Objetivo (a definir)

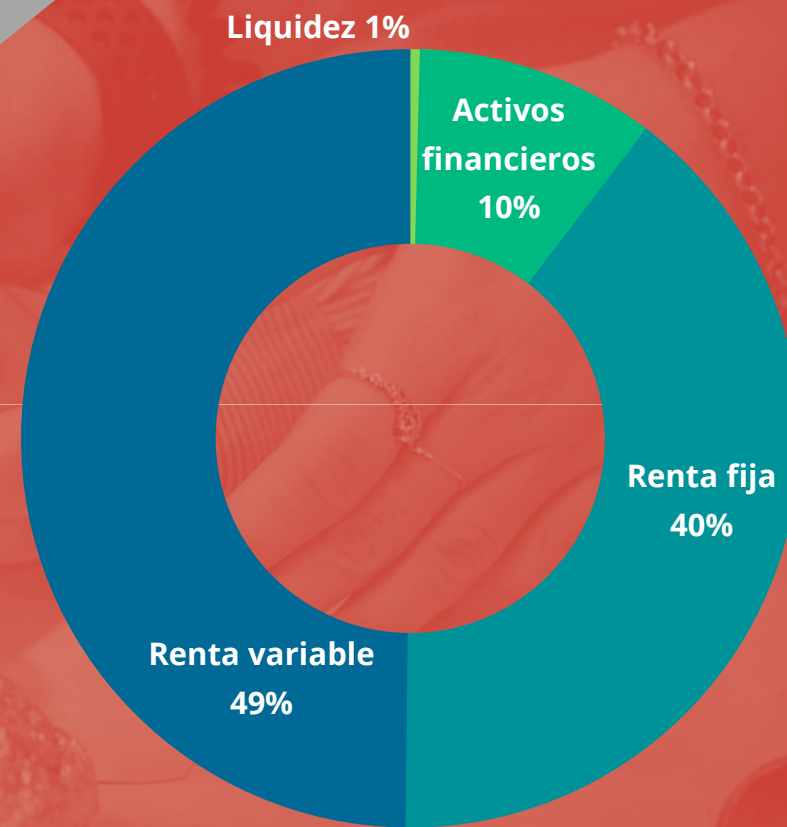
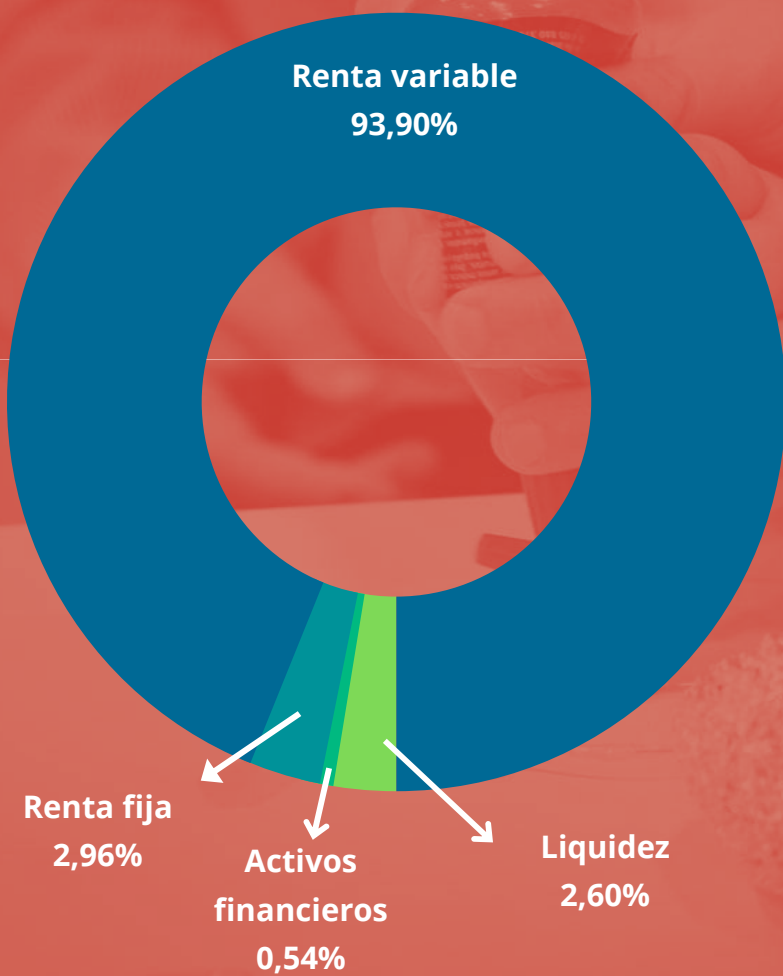

Presupuestos 2022

Obtención de recursos

| | |
|------------------------------------|--------------------|
| Rendimientos financieros | 7.054.000€ |
| Procedentes de la actividad | 3.909.000€ |
| Total | 10.986.000€ |

Procedentes de la actividad

| | |
|---|------------------|
| De personas beneficiarias y usuarias | 1650.000€ |
| Isterria | 267.000€ |
| Cívican | 339.000€ |
| Actividades personas mayores | 90.000€ |
| Colonias Hondarribia | 863.000€ |
| Día Verde | 3.000€ |
| Centro Río Irati | 88.000€ |

| | |
|-------------------------------------|-------------------|
| De Terceros (Sector Público) | 2.259.000€ |
| Isterria | 2.117.000€ |
| Centro Río Irati | 142.000€ |

EMPLEO DE RECURSOS - 10.938.000 €

| | |
|---------------------------------------|------------------|
| CULTURA Y EDUCACIÓN | 2.961.500 |
| CENTRO CIVICAN | 1.557.000 |
| COLONIAS HONDARRIBIA | 1.192.500 |
| DÍA VERDE | 27.000 |
| PROMOCIÓN CULTURAL Y EDUCATIVA | 185.000 |

| | |
|-----------------------------------|------------------|
| PROGRAMAS Y CONVOCATORIAS | 2.961.500 |
| OBS COLABORACIÓN CAIXA | 1.460.000 |
| PROGRAMAS PROMOCIÓN SOCIAL | 561.000 |

| | |
|------------------|---------------|
| REMANENTE | 48.000 |
|------------------|---------------|

| | |
|---|------------------|
| DISCAPACIDAD Y MAYORES | 4.664.500 |
| CENTROS DE MAYORES | 1.557.000 |
| CENTRO ISTERRIA | 1.192.500 |
| CENTRO RÍO IRATI | 27.000 |
| PROMOCIÓN DISCAPACIDAD Y MAYORES | 185.000 |

| | |
|--|------------------|
| SOPORTE A LA GESTIÓN | 1.291.000 |
| PERSONAL | 702.000 |
| ADMINISTRACIÓN | 359.000 |
| PROMOCIÓN SOLVENCIA INSTITUCIONAL Y TÉCNICA | 27.000 |

Medios

Mapa de procesos

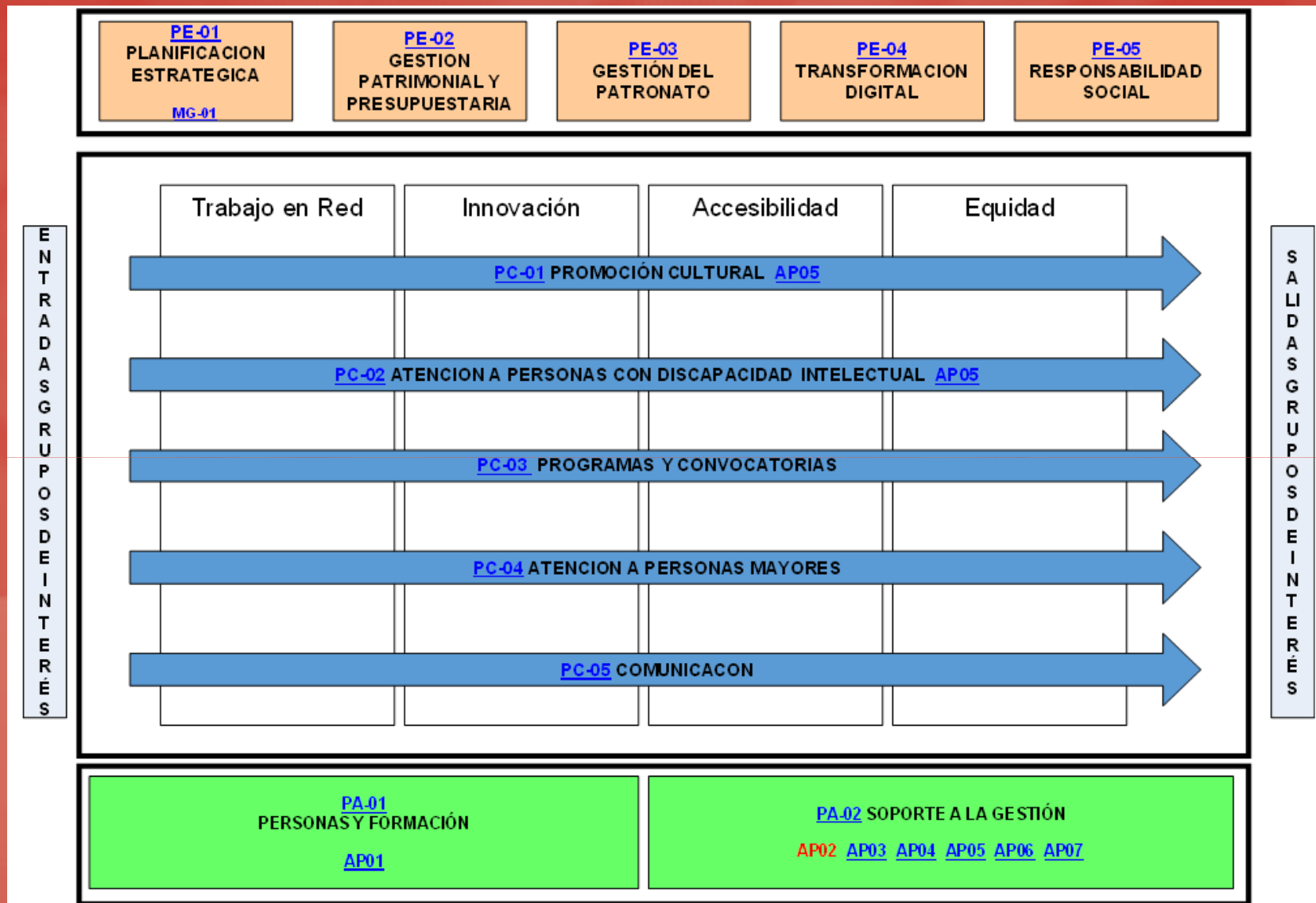

Medios Personas

ORGANIGRAMA:

Plantilla Fundación Caja Navarra

Oficinas centrales: 11

Rio Irati: 5

Isterria: 76

Gestión indirecta a través de Servicios:

Sedena S.L.

Pauma S.L

Irotz / Telizsa S.L

Fundación MasHumano

Transit S.L

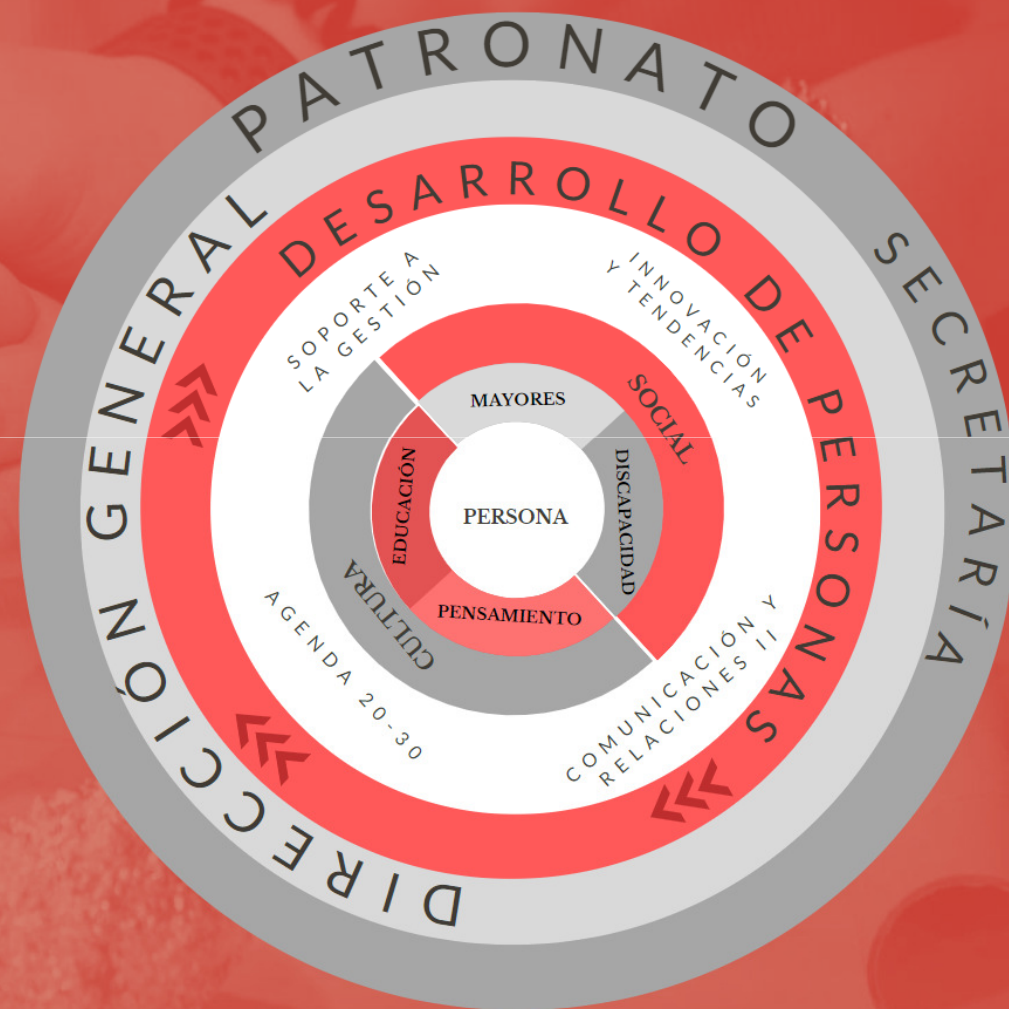

EQUIPO DE GESTIÓN – Responsables de Área



Javier Fernández
Dirección General



José Andrés Burguete
Dirección Centro ISTERRIA



Estíbaliz Lacalle
Soporte a la Gestión y Agenda 2030



Álvaro Eguiluz
Desarrollo de Personas y Asesoría Legal



Julián Aldaz
Patrimonio



Gemma Botín
Social, Innovación y Tendencias



Irantzu Vázquez
Cultura y Comunicación

¿Dónde estamos?

Participación de la Fundación en otras entidades

✓ Junta Directiva de la Asociación Navarra de Fundaciones



✓ Comisión Ejecutiva de Obra Social y Fundaciones de la Confederación Española de Cajas de Ahorro (CECA)



✓ Miembros asociados de la Asociación Española de Fundaciones (AEF)



✓ Vicepresidencia de la Federación Vasco Navarra de Cajas de Ahorro

Varios

- ✓ FIRMA CONVENIO MARCO DE COLABORACIÓN CON FUNDACIÓN LA CAIXA
- ✓ REFORMA PLANTA BAJA
- ✓ INAUGURACIÓN CON NUEVA IMAGEN
- ✓ ACTUACIONES CON REFUGIADOS, ESPECIALMENTE DE UCRANIA
- ✓ PORTAL DEL PATRONATO Y TARJETAS
- ✓ OFRECIMIENTO DE PROFUNDIZAR EN MATERIAS CONCRETAS
- ✓ NOTA DE PRENSA Y COMUNICACIONES INSTITUCIONALES

[VIDEO](#)



FUNDACIÓN
CAJANAVARRA